



PREFEITURA MUNICIPAL
**COLINAS
DO TOCANTINS**
Secretaria de Saúde

Missão: Promover atenção integral à saúde, oferecendo assistência médico-hospitalar com competência e qualidade aos usuários do SUS, ofertando atendimento multiprofissional humanizado.

Relatório Financeiro e de ações realizadas no Hospital Municipal de Colinas do Tocantins/HMC no ano de 2017.

**COLINAS DO TOCANTINS-TO
MARÇO – 2018**

ADRIANO RABELO DA SILVA
Prefeito Municipal

FRANCISCO DE BARROS NETO
Secretário Municipal de Saúde

PAULO HENRIQUE MENDES TEIXEIRA
Secretário Adjunto de Saúde

HEITOR PINTO CORRÊA
Diretor Hospitalar

ANA YDELPLYNYA
Gerente de Atenção à Saúde

A Secretaria Municipal de Saúde de Colinas -SEMUSA coloca o ser humano na centralidade e foco de suas ações e atenções, buscando valorizar uma assistência à saúde humanizada, harmônica, digna e de qualidade. A SEMUSA funciona na Rua 23A nº. 1445, Setor Aeroporto.

PABX: (63) 3476 7047 – (63) 3476 7048

Gabinete: (63) 3476-7050

- **Coord. da Atenção Básica:** (63) 3476 7049

- **RNIS – Reg. Nac. de Inf. em Saúde:** (63) 3476-7013

- **Vigilância Epidemiológica:** (63) 3476-7010

- **Vigilância Sanitária:** (63) 3476-7059

- **Centro de Esp. Odontológicas – CEO:** (63) 3476-7054 -Rua Goiás nº. 648, Setor Sol Nascente

- **Centro de At. Psicossocial Pingo de Luz – CAPS:** (63) 3476 7012 - Av. Joel Camilo nº. 1017 - Centro

- **Hospital Municipal de Colinas:** (63) 3476-7060 / 61 / 63

HOSPITAL MUNICIPAL DE COLINAS DO TOCANTINS – HMC

Diretoria Geral: Heitor Pinto Corrêa – Portaria nº 193/2017.

Email: heitordce@yahoo.com.br

(63) 34767061 / (63) 98421-3200 / 99956-1148

Secretária da Diretoria: Raquel da Silva Cândido (Assistente Administrativa)

E-mail: hmc@colinas.to.gov.br

(63) 3476-7061 / (63) 98118-5350

Assessoria Especial Administrativa e Financeira: Edmilson Pereira da Silva

(63) 3476-7061 / (63) 98453-5822

Gerente de Atenção à Saúde: Ana Ydelplynya Guimarães Amaro

(63) 3476-7061 / (63) 98123-5595

E-mail: anaamaro2005@hotmail.com

Diretoria Técnica de Enfermagem: Ana Ydelplynya Guimarães Amaro (**interina**)

(63) 3476-7061 / (63) 98401-6646
E-mail: gleicemiviani2013@gmail.com

Assessora de Gestão de Pessoas: Acmone Mendes da Silva Costa – Portaria 115/2015.
(63) 3476-7061 / (63) 98464-3062

Diretor Clínico/Técnico: Saulo Francisco - (63) 98407-8689

DO FINANCIAMENTO DO HMC NO ANO DE 2017

Inicialmente cabe relatar que foi elaborado no último quadrimestre de 2017, um relatório financeiro do HMC, fazendo um balanço financeiro no período de 01/01/2017 até 30/09/2017.

Para a sua realização levou-se em consideração os recursos disponibilizados, bem como as despesas emprenhadas e liquidadas no período de 01/01/2017 até 30/09/2017, visando apurar a o balanço orçamentário-financeiro entre **RECEITAS** e **DESPESAS** destinadas à manutenção do Hospital Municipal de Colinas – HMC, sem considerar outros recursos no mesmo bloco de financiamento destinados à manutenção do **CENTRO DE ESPECIALIDADES ODONTOLÓGICAS/CEO** e a **REDE MUNICIPAL DE SAÚDE MENTAL**.

No relatório em ANEXO, concluiu-se que o déficit primário apurado para a manutenção das ações do Hospital Municipal de Colinas-HMC para o período estudado, ou seja, 01/01/2017 até 30/09/2017, aponta para um déficit real de **37%** das despesas correntes líquidas apuradas no período, que corresponde ao valor de **R\$ 2.289.435,33** (dois milhões duzentos e oitenta e nove mil, quatrocentos e trinta e cinco reais e trinta e três centavos).

Após análise dos dados, verificou-se que seria necessário um **incremento** na receita corrente líquida real mensal média de aproximadamente **R\$ 254.388,70** (duzentos e cinquenta e quatro mil, trezentos e oitenta e oito reais e setenta centavos) para manter os serviços prestados pelo HMC.

DO FINANCIAMENTO DO HMC EM JANEIRO DE 2018.

No início de 2018, com a ampliação da oferta de serviços em saúde e a manutenção dos serviços de anestesiologia sem receber co-participação do Estado do Tocantins, o HMC fechou as suas despesas hospitalares com o valor global de

despesas executadas de **R\$ 808.815,57** (oitocentos e oito mil, oitocentos e quinze reais e cinquenta e sete reais), conforme tabela abaixo:

DESCRIÇÃO DAS DESPESAS	VALOR
FOLHA DE PAGAMENTO DOS SERVIDORES EFETIVOS/COMISSIONADOS/CONTRATADOS	R\$ 351.782,87
ENCARGOS COM FOLHA DE PAGAMENTO	R\$ 87.728,07
AQUISIÇÃO DE ALIMENTOS	R\$ 9.653,12
TARIFA ENERGIA ELÉTRICA	R\$ 13.375,90
TARIFA DE ÁGUA/ESGOTO	R\$ 3.506,39
TARIFA TELEFONE FIXO	R\$ 1.166,26
AQUISIÇÃO DE MEDICAMENTOS/INSUMOS HOSPITALARES	R\$ 88.573,03
PAGAMENTO DE PLANTÕES EXTRAS MÉDICOS	R\$ 176.000,00
PAGAMENTO DE PLANTÕES EXTRAS ENFERMAGEM	R\$ 8.740,00
PAGAMENTO DE PLANTÕES EXTRAS TÉCNICOS RAIOS X	R\$ 2.700,00
AQUISIÇÃO DE MATERIAL DE EXPEDIENTE	R\$ 1.049,70
AQUISIÇÃO DE COMBUSTÍVEIS E LUBRIFICANTES	R\$ 17.184,73
PAGAMENTO DE DIÁRIA CIVIL/TRANSPORTE DE PACIENTES	R\$ 5.400,00
MANUTENÇÃO DE AMBULÂNCIAS	R\$ 5.291,50
OXIGÊNIO E GASES MEDICINAIS	R\$ 19.644,57
MATERIAIS DE LIMPEZA, HIGIENE E LAVANDERIA HOSPITALAR.	R\$ 6.025,00
AQUISIÇÃO DE GÁS DE COZINHA	R\$ 2.630,00
COLETA DE LIXO HOSPITALAR	R\$ 1.140,00
EXAMES LABORATORIAIS	R\$ 2.398,33
SERV. DE ACESSORIA CARDIOLÓGICA (TELECARDIO)	R\$ 352,00
SERV. DE DOSIMETRIA PESSOAL	R\$ 1.762,32
SERV. DE MONITORAMENTO EM SEGURANÇA	R\$ 629,28
LEITE PASTEURIZADO	R\$ 2.082,50
TOTAL DESPESAS	R\$ 808.815,57

Para o mês de Janeiro, considerando que o recurso do MAC corresponde a **R\$ 380.155,41** (trezentos e oitenta mil, cento e cinquenta e cinco reais e quarenta e um centavos), seriam necessários um **incremento** real mensal de **R\$ 428.660,16** (quatrocentos e vinte e oito mil, seiscentos e sessenta e seis mil reais e desesseis centavos), que corresponde a **52,99%**, para suprir o déficit no balanço entre receitas e despesa no MAC e garantir a continuidade da manutenção hospitalar e dos serviços prestados.

DOS DADOS ESTATÍSTICOS DO HMC – ANO 2017

ATENDIMENTOS EM GERAL

REFERÊNCIA = Janeiro/Dezembro 2017

	JANEIRO	FEVEREIRO	MARÇO	ABRIL	MAIO	JUNHO	JULHO	AGOSTO	SETEMBRO	OUTUBRO	NOVEMBRO	DEZEMBRO	TOTAL
ATENDIMENTO AMBULATORIAL													
ATENDIMENTO MÉDICO 24 HORAS	350	299	592	576	367	365	665	591	643	765	775	831	6819
ATEN. MÉD. EM URG. CLINA MÉDICA	1.903	2.313	2.098	1.972	2.401	1.500	1.899	1.416	1.444	2.301	2.154	2.352	23.753
ATEN. MÉD. EM URG. OBSTETRICO	163	151	166	186	169	165	169	214	191	187	173	205	2.139
CONS.MÉD. ATENÇÃO ESP. (CIRURGICA)	439	329	498	498	585	482	553	460	505	476	536	516	5877
CONS.MÉD. ATENÇÃO ESP. (GINECOLOGICO)	93	89	117	110	136	136	0	88	93	81	80	44	1067
ATEN. MÉD. EM URG. PEDIATRICA	24	22	26	12	37	26	27	31	28	29	25	12	299
ATEN.MÉD.EM URG. UROLOGISTA	37	0	0	31	43	67	29	24	43	36	31	50	391
ATEN. MÉD. EM URG. NEUROLOGISTA	0	0	0	0	0	0	0	0	0	0	0	0	0
ATEN.MÉD.EM URG. CARDIOLOGISTA	0	0	0	0	0	40	43	48	47	52	47	51	328
CONS.MÉD. ATENÇÃO ESP.(ORTOPEDICA)	150	191	200	220	202	213	267	0	218	257	202	176	2296
ATEND. ORT.COM IMOBILIZ.PROVISORIA	13	2	9	8	11	10	13	9	27	27	34	40	203
ELETROCARDIOGRAMA	0	0	0	0	0	0	0	76	32	69	66	71	314
Pediatria (atendido pele c.Geral)	347	585	607	538	462	476	375	400	475	472	448	516	5701
TOTAL	3519	3981	4.313	4151	4.413	3.480	4.040	3.357	3746	4752	4571	4864	49187

ATENDIMENTOS EM ACIDENTES - 2017

	JANEIRO	FEV	MARÇ	ABRIL	MAIO	JUNH O	JULHO	AGOS	SET	OUT	NOV	DEZ	TOTAL
ACIDENTES E OUTROS													
ACIDENTES DE MOTO	54	79	101	78	69	80	34	84	109	96	93	77	954
ACIDENTES DE CARRO	13	20	17	11	13	11	9	21	16	9	6	8	154
ACIDENTE DE TRABALHO	10	3	6	5	4	8	2	3	6	7	5	11	70
ARMA BRACA	8	3	11	6	5	4	5	4	5	13	12	13	89
ARMA DE FOGO	3	1	2	2	4	1	1	2	3	2	3	1	25
AGRESSÕES	13	8	9	4	11	7	3	1	15	6	15	18	110
QUEIMADURA	1	4	7	5	4	10	3	2	4	5	4	5	54
OUTROS	34	41	61	47	58	45	16	36	58	138	271	249	1054
TOTAL	136	159	214	158	168	166	73	153	216	276	409	382	2510

EXAMES DE RAIOS -X REALIZADOS EM 2017.

RAIO-X	JAN	FEV	MAR	ABRIL	MAIO	JUN	JUL	AGOS	SET	OUT	NOV	DEZ	TOTAL
RADIOGRAFIA DE CRANIO(PA + LATERAL)	15	15	17	28	26	21	25	19	23	17	34	24	264
RX-OSSOS DA FACE(MNH+LATERAL+HIRTZ)	0	2	6	0	0	2	0	9	8	11	9	6	53
RX-SEIOS DA FACE(FNH+MNH+L+HIRTZ)	10	2	9	6	14	7	7	10	8	2	5	5	85
COLUNA CERVICAL	10	9	7	20	17	18	20	18	6	7	10	14	156
COLUNA TORACO LOMBAR	0	0	4	1	2	2	1	27	4	8	8	3	60
COLUNA LOMBO SACRA	6	9	8	16	15	15	10	15	5	6	20	15	140
REGIÃO SACRO COCIGEA	0	0	2	1	0	0	0	0	0	0	2	0	5
COLUNA TORACICA	5	4	9	14	16	13	2	9	0	1	6	2	81
BRAÇO	10	7	15	4	16	6	15	11	8	1	9	12	114
CLAVÍCULA	6	2	10	4	12	12	7	6	9	10	8	8	94
COSTELAS	2	4	7	13	6	10	6	7	13	6	8	10	92
ANTEBRAÇO	6	3	12	9	12	12	14	8	10	5	13	16	120
MÃO	15	8	23	28	18	23	14	16	21	3	28	21	218
PUNHO	25	13	22	25	21	20	13	18	22	12	16	23	230
ARTICULAÇÃO COXO FEMURAL	1	1	0	0	1	1	6	1	3	15	1	2	32
BACIA	5	10	9	5	10	7	17	7	17	2	15	14	118
COXA	1	0	4	3	5	2	2	5	5	10	7	1	45
PERNA	13	15	30	20	24	10	15	25	18	17	19	22	228
CALCANEO	25	11	28	37	37	23	14	25	20	19	12	22	273
JOELHO	28	17	32	36	33	34	29	33	26	15	30	30	343
PÉ	21	22	44	33	45	45	40	33	36	29	48	42	438
TORAX	52	47	67	56	66	66	75	61	39	36	39	50	654
TORAX PA+LATERAL+OBLIQUO	0	1	1	0	1	0	11	2	0	0	0	0	16
TORAX PA E PERFIL	52	60	135	54	91	90	33	94	69	101	123	10	912
ABDOMEN SIMPLES	1	2	3	1	7	6	5	5	5	10	7	9	61
ABDOMEN AP E LATERAL (TOTAL)	0	5	1	5	0	0	0	5	0	4	1	0	21
ABDOMEN AGUDO	0	0	0	0	0	0	0	0	0	0	0	0	0
ESCAPULO UMERAL	0	1	3	3	5	2	1	0	0	0	2	2	19
COTOVELO	8	5	10	10	9	7	11	7	6	8	11	15	107
DEDOS DA MÃO	5	2	6	9	9	6	0	5	8	6	7	6	69
PANORAMICA DE M. INFERIORES	0	0	0	0	0	0	0	0	0	1	0	0	1
OMOPLATA/OMBRO 3 POSIÇÕES	15	13	28	36	27	31	22	21	27	18	27	30	295
TOTAL	337	290	552	477	545	491	415	502	416	380	525	414	5344

EXAMES DE ULTRASSONOGRAFIA – 2017

ULTRA-SONOGRAFIA	JANEIRO	FEVEREIRO	MARÇO	ABRIL	MAIO	JUNHO	JULHO	AGOSTO	SETEMBRO	OUTUBRO	NOVEMBRO	DEZEMBRO	TOTAL
ULTRA-SON. ABDOMEN SUPERIOR	0	0	0	0	0	0	1	1	0	0	8	3	13
ULTRA-SON. ABDOMEN TOTAL	0	0	0	0	0	0	4	3	0	0	26	34	67
ULTRA-SON. DE APARELHO URINARIO	0	0	0	0	0	0	0	0	0	0	13	10	23
ULTRA-SONOGRAFIA TRANSVAGINAL	0	0	14	22	12	0	36	17	12	12	43	40	208
ULTRA-SON. DE BOLSA ESCROTAL	0	0	0	0	0	0	0	0	0	0	0	0	0
ULTRA-SON. PELVICA (GINECOLOGICA)	0	0	0	0	0	0	1	0	0	0	1	4	6
ULTRA-SON.POSTATA(VIA ABDOMINAL)	0	0	0	0	0	0	3	0	0	0	2	7	12
ULTRA-SON.PROSTATA(VIA TRANS-RETAL)	0	0	0	0	0	0	0	0	0	0	2	0	2
ULTRA-SONOGRAFIA DE TIREOIDE	0	0	0	0	0	0	0	0	0	0	6	3	9
ULTRA-SONOGRAFIA DE MAMA	0	0	0	0	0	0	2	0	0	0	19	3	24
ULTRA-SONOGRAFIA OBSTETRICA	0	0	0	0	0	0	9	5	8	0	30	27	79
TOTAL	0	0	14	22	12	0	56	26	20	12	150	131	443

PROCEDIMENTOS EM TRAUMATO-ORTOPEDIA

PROCED. TRAUMO-ORTOPEDICOS	JANEIRO	FEVEREIRO	MARÇO	ABRIL	MAIO	JUNHO	JULHO	AGOSTO	SETEMBRO	OUTUBRO	NOVEMBRO	DEZEMBRO	TOTAL
REV.TROCA APARELHO GESSADO EM M.S	4	2	4	4	3	1	0	0	1	1	1	0	21
INFILTRAÇÃO DE SUBS. CAV. SINOVIAL	0	0	0	0	0	0	0	0	0	0	0	0	0
REV. TROCA APARELHO GESSADO EM M.I	9	9	11	19	17	9	9	1	0	0	1	0	85
T. CONS. FRAT. PUNHO C/LUVA GESSADA	13	11	15	21	31	17	35	3	1	7	6	8	168
T. CONS. FRATURA EM M/S IMOBILIZAÇ	9	19	22	28	32	22	23	6	18	20	11	13	223
T. CONS. L.MECANISMO EXT. DOS DEDOS	0	0	0	0	0	0	0	2	1	0	0	1	4
RED.INCRUENTA OU FRAT.O. Antebraço	0	0	0	0	0	0	0	0	0	0	0	0	0
RED.INCRUENTA OU FRAT.L. COTOVELO	0	0	0	0	0	0	0	0	0	0	0	0	0
RED. INCRUENTA DO PUNHO	0	0	0	0	0	0	0	0	0	0	1	0	1
T. CONS. FRAT. EM M/I C/ IMOBILIZAÇÃO	1	2	1	2	1	2	9	4	8	12	11	11	64
REDUÇÃO DE OMBRO	0	0	0	0	0	0	0	0	0	0	0	0	0
T. CONS. FRAT. DE OSSO METARCAPIO	0	1	0	0	0	0	0	0	0	0	0	1	2
TOTAL	36	63	53	74	84	51	76	16	29	40	31	65	618

PROCEDIMENTOS CIRURGICOS FATURADOS EM 217

CIRURGIAS AMBULATORIAIS	JANEIRO	FEVEREIRO	MARÇO	ABRIL	MAIO	JUNHO	JULHO	AGOSTO	SETEMBRO	OUTUBRO	NOVEMBRO	DEZEMBRO	TOTAL
CUR.GRAU II C/ OU S/DEBRIDAMENTO	0	0	1	0	2	1	0	0	0	2	0	1	7
EXC.TUMOR PELE ANEXO CISTOS SEBACEO	8	1	7	2	15	25	12	14	5	20	28	5	142
INC. E DRENAGEM DE ABCESSO	1	2	2	0	2	1	3	8	0	4	1	4	28
RET.CORPO ESTRANHO SUBCUTANEO	4	7	12	9	14	4	7	20	20	21	28	13	159
EXC.L.SUTURA FERIMENTO PELE M(SIMPL)	21	15	21	10	21	42	25	30	15	25	25	35	285
EXC.SUTURA D LINFONGIOMA/NEVUS	55	47	90	83	66	65	60	56	46	29	48	51	696
COLETA BIOPSIA DE PELE MOLES	0	0	0	0	0	0	0	0	0	0	0	0	0
CURETAGEM POS ABORTAMENTO	0	0	0	0	0	0	0	0	0	0	0	0	0
DRENAGEM ABCESSO DE MAMA	0	0	0	0	0	0	0	0	0	0	0	0	0
RET.CORP. EST. OUVIDO/FARINGE/NARIZ	0	0	0	0	0	0	0	0	0	0	1	1	2
CAUTERIZAÇÃO QUIMICO	0	0	0	0	0	0	0	2	10	11	0	0	23
DEBRIDAMENTO ULCERA/NECROSE	0	5	6	17	4	29	34	15	22	19	0	0	151
EXTIRPAÇÃO LESÃO PARA ELETROCAUTERIZAÇÃO	0	0	0	0	0	0	0	0	0	0	0	0	0
TOTAL	89	77	139	121	124	167	141	145	118	131	131	110	1493

INTERNAÇÕES NO ANO DE 2017

INTERNAÇÃO	JANEIRO	FEVEREIRO	MARÇO	ABRIL	MAIO	JUNHO	JULHO	AGOSTO	SETEMBRO	OUTUBRO	NOVEMBRO	DEZEMBRO	TOTAL
CLINICA MÉDICA	50	68	82	54	69	59	46	59	61	53	67	68	736
CLINICA PEDIATRICA	18	22	12	19	10	16	11	10	12	19	9	8	166
CLINICA OBSTÉTRICA	7	22	10	17	5	3	5	2	10	12	34	26	153
CLINICA CIRURGICA	7	5	6	10	15	22	8	29	17	36	24	14	193
CLINICA PSIQUIATRICA	0	0	0	0	0	0	0	0	0	0	0	0	0
TOTAL	82	117	110	100	100	100	70	100	100	120	134	116	1249

INTERNAÇÃO POR MUNICÍPIOS – 2017

ATEND. INTERNAÇÃO. M.REFERENCIA	JANEIRO	FEVEREIRO	MARÇO	ABRIL	MAIO	JUNHO	JULHO	AGOSTO	SETEMBRO	OUTUBRO	NOVEMBRO	DEZEMBRO	TOTAL
ARAPOEMA	0	1	0	0	0	0	0	0	0	0	2	3	6
APARECIDA DE GOIANIA	0	0	0	0	0	0	0	1	0	0	0	0	1
ARAGUAINA	0	0	0	0	1	0	0	0	0	2	0	0	3
BANDEIRANTES	0	1	1	1	0	2	0	3	2	3	1	0	14
BERNARDO SAYÃO	0	1	1	0	0	1	0	3	1	2	1	0	10
BRASILANDIA	3	2	3	4	1	1	3	1	0	3	5	2	28
CAMPOS LINDOS	0	0	0	0	1	0	0	0	0	0	0	0	1
COLINAS DO TOCANTINS	71	100	89	90	82	84	61	79	85	93	106	95	1035
CONCEIÇÃO DO ARAGUAIA - PA	0	0	1	1	0	0	0	0	0	0	0	0	2
COMBINADO	0	0	0	0	0	0	0	0	0	1	0	0	1
COUTO MAGALHÃES	1	2	1	1	1	2	2	5	3	3	7	0	28
GUARAI	0	0	0	0	1	0	0	0	0	0	0	0	1
BANDEIRANTES	6	1	3	5	7	4	11	4	10	10	9	15	85
BERNARDO SAYÃO	3	4	4	3	2	2	0	1	2	2	3	1	27
BRASILANDIA	3	3	7	4	16	6	9	7	10	18	20	11	116
ITAPIRATINS	4	3	8	5	6	4	3	6	11	6	13	3	72
JUARINA	14	12	18	18	14	25	17	21	18	27	30	22	236
NOVA OLINDA	3	3	5	2	5	2	3	5	11	13	7	3	62
PALMEIRANTES	16	14	8	26	16	21	17	11	20	16	23	19	207
TUPIRATINS	0	1	4	4	3	2	1	2	7	5	4	4	37
PRESIDENTE KENNEDY	0	0	0	0	0	0	0	0	2	5	3	3	13
PAU D'ARCO	0	0	0	0	0	0	0	0	0	0	0	0	0
Couto Magalhães	23	12	19	17	24	36	27	24	3	16	23	28	252
TOTAL	73	68	82	88	98	105	91	81	97	122	138	112	1155

REFERENCIADOS PARA ARAGUAINA E PALMAS - 2017

REFERENCIADOS	JANEIRO	FEVEREIRO	MARÇO	ABRIL	MAIO	JUNHO	JULHO	AGOSTO	SETEMBRO	OUTUBRO	NOVEMBRO	DEZEMBRO	TOTAL
REFERENCIADO A ARAGUAINA	97	55	64	65	64	52	79	71	81	70	51	134	883
REFERENCIADO A PALMAS	0	1	0	1	0	0	0	0	1	0	0	0	3

PARTOS REALIZADOS - 2017

CENTRO OBSTÉTRICO	JANEIRO	FEVEREIRO	MARÇO	ABRIL	MAIO	JUNHO	JULHO	AGOSTO	SETEMBRO	OUTUBRO	NOVEMBRO	DEZEMBRO	TOTAL
PARTO NORMAL	8	18	17	30	34	11	28	23	24	36	34	28	291
PARTO CESAREO	0	7	14	23	20	30	5	19	22	16	14	10	180
CURETAGEM	0	1	1	1	4	1	0	0	0	0	0	0	8
OUTROS PARTOS	0	0	0	0	0	0	0	0	0	0	0	0	0
TOTAL	8	26	32	54	58	42	33	42	46	52	48	38	479

ÓBITOS OCORRIDOS NO HMC – 2017

ÓBITOS POR ESPECIALIDADE	JANEIRO	FEVEREIRO	MARÇO	ABRIL	MAIO	JUNHO	JULHO	AGOSTO	SETEMBRO	OUTUBRO	NOVEMBRO	DEZEMBRO	TOTAL
CLÍNICA MÉDIA	2	2	2	0	4	2	2	1	1	0	2	2	20
CLÍNICA PEDIÁTRICA	0	0	0	0	0	0	0	0	0	0	0	0	0
CLÍNICA OBSTÉTRICA	0	0	0	0	0	0	0	0	0	0	0	0	0
CLÍNICA CIRÚRGICA	0	0	0	0	0	0	0	0	0	0	0	0	0
CLÍNICA PSÍQUICA	0	0	0	0	0	0	0	0	0	0	0	0	0
TOTAL	2	2	2	0	4	2	2	1	1	0	2	2	20

DAS AÇÕES REALIZADAS NO PERÍODO DE 01/01 A 31/12/2017.

Inicialmente, antes de se realizar a apresentação das ações que foram realizadas no Hospital Municipal de Colinas, durante os 12 primeiros meses de 2017, deve-se ter o conhecimento da situação caótica em que o órgão se encontrava ao final da gestão anterior em 31/12/2016. Tal situação está descrita no **RELATÓRIO SITUACIONAL** em anexo, para que se possa ter a real dimensão do trabalho realizado e das dificuldades encontradas pela atual diretoria.

Para melhor elucidar as ações realizadas, estamos subdividindo as ações por setores específicos, descrevendo-as a seguir:

DA IMPLANTAÇÃO DO ACOLHIMENTO E CLASSIFICAÇÃO DE RISCO NA URGÊNCIA E EMERGÊNCIA/ AMPLIAÇÃO DO NÚMERO DE MÉDICOS NO PRONTO SOCORRO.

Esta em fase de implantação o setor de Acolhimento e Classificação de Risco, que atende os pacientes que procuram o HMC já na porta de entrada do Hospital.

Atualmente estão atuando no setor **05 enfermeiros** (nível superior) que atendem e acolhem os pacientes coletando as informações iniciais que indicam a ordem de prioridade no atendimento médico hospitalar de urgência e emergência.

Antigamente o atendimento era realizado por ordem de chegada, mas agora está sendo realizado de acordo com protocolos pré-estabelecidos e preconizados pelo Ministério da Saúde. Vejamos a s fotografias do setor:



Foto: Antes da implantação do Acolhimento.



Foto: após a implantação do Acolhimento – Agilidade nos atendimentos.

Com a implantação deste serviço os atendimentos estão sendo agilizados e em média o tempo de espera gira em torno de no máximo **20 minutos**, do momento da retirada do prontuário até ser atendido no acolhimento e ter o primeiro atendimento.

Outra melhoria no HMC foi a contratação de mais médicos para atender no Pronto Socorro - PS. Antes havia 01 (um) único médico atendendo as emergências no OS, agora são 02 (dois) médicos diariamente de segunda a segunda-feira, o que desafogou o setor de Pronto Socorro e deu mais agilidade nos atendimentos, diminuindo o tempo de espera dos pacientes que procuram os serviços. Hoje 100% dos pacientes que procuram atendimento são atendidos no HMC.

DAS MELHORIAS NO QUADRO DE ENFERMEIROS

Hoje o HMC já contou com o quadro de **20 (vinte) enfermeiros** atuando nos diversos setores de, tais como Pediatria, Pronto Socorro, Clínica Médica, Obstetrícia e Centro Cirúrgico. Hoje possui **14 (quatorze)** enfermeiros. Um dos problemas da enfermagem era o número reduzido de enfermeiros atuando no hospital, o que dificultava a administração dos serviços, visto que o enfermeiro é o responsável pelo gerenciamento dos serviços dos Técnicos e Auxiliares de Enfermagem.

Os a redistribuição dos enfermeiros nos setores hospitalares é fundamental para a reorganização dos serviços. Também foi designado um enfermeiro exclusivo para administrar e monitorar o Bloco cirúrgico, que atuará por 6 horas diárias visando melhor a assistência aos pacientes da clínica cirúrgica.

DA INSTALAÇÃO DE EQUIPAMENTOS NO CENTRO CIRÚRGICO

No Centro cirúrgico foram instalados novos equipamentos visando dar mais qualidade de trabalho aos profissionais e segurança aos pacientes. Foram substituídas duas macas cirúrgicas antigas por novas, que são totalmente eletrônicas. Vejamos as fotos das antigas e das novas para comparação:



Foto: Sala cirúrgica 01 com mesa cirúrgica manual e foco antigos.



Foto: Sala cirúrgica 02 com maca cirúrgica manual antiga .



Foto: Sala Cirúrgica 02 com nova mesa cirúrgica.



Foto: Sala Cirúrgica 01 com nova mesa cirúrgica eletrônica, foco central e monitores.



Foto: Ventilador pulmonar e carro de anestesia novos.

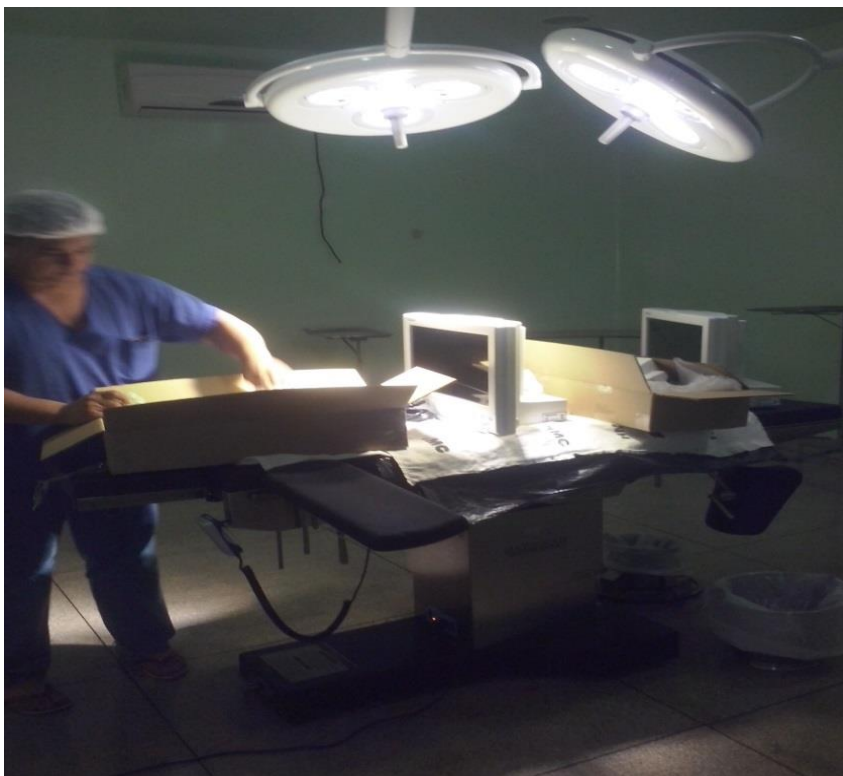

Foto: Ventilador pulmonar antigo.

DA MELHORIA NA SALA DE COORDENAÇÃO DE ENFERMAGEM

A sala da Coordenação de enfermagem ganhou novos equipamentos, tais como mesas, cadeiras, armários e preteleiras para dar melhores condições de trabalho aos enfermeiros. Os aparelhos de ar condicionado receberam manutenção e foi sanado o problema de vazamentos de água na sala. Vejamos as fotos:



Foto: Coordenação de enfermagem – mobiliário novo.



Foto: Coordenação de enfermagem – mobiliário novo.

DA MANUTENÇÃO DE AMBULÂNCIA.

O HMC possui 03 ambulancias, quas quase apenas 01 (uma) continua em pleno funcionamento. Foi determinado a imediata manutenção de mais uma ambulancia que atualmente se encontra aguardando a chegada de pelas (Caixa de

marcha), e que dentro de alguns dias já estará em funcionamento. Veja as fotos da ambulância em manutenção:



Foto: Ambulância em manutenção.

A outra ambulancia "Doblô", ainda está aguardando ordem para inicial sua manutenção, pois está com o motor fundido, necessitando de ser substituído. Veja a s fotos:



Foto: Ambulância quebrada na SUPOC.

VALORIZAÇÃO DOS SERVIDORES

No dia 08 de março, foi comemorado no HMC o Dia Internacional da Mulher, ocasião em que a Diretoria promoveu um café da manhã com oração e

louvor para as servidoras. A motivação dos servidores pe fundamental para o bom desempenho no serviço público. Estas Ações estão sendo promovidas pela Acessoria especial de gestão de pessoas. Vejamos as fotos do evento:



Foto: Dia Internacional da Mulher.



Foto: Dia Internacional da Mulher.



Foto: Dia Internacional da Mulher.

INPLANTAÇÃO DE CONTROLE DE ALMOXARIFADO DE INSUMOS E REPOSIÇÃO DE ESTOQUES DE MEDICAMENTOS E ALIMENTOS NO HMC.

Outra melhoria no HMC foi a implantação do controle de estoques e almoxarifado hospitalar, com o remanejamento de um servidor exclusivo para esta tarefa. Um dos maiores problemas no hospital é a falta de controle nos estoques de medicamentos, insumos hospitalares e materiais de limpeza e alimentos.

Também foram reestabelecidos o fornecimento regular de medicamentos e insumos hospitalares, além da aquisição e manutenção dos itens de alimentação e limpeza. Esta conquista deve ser comemorada, pois ao assumirmos o HMC, o órgão não possui nem mesmo os medicamentos básicos para a manutenção dos serviços, conforme demonstrado no **RELATÓRIO SITUACIONAL** em anexo.

Agora com o controle mais rígido de gasto dos medicamentos e insumos é possível planejar melhor a aquisição destes itens essenciais à manutenção dos serviços. Vejamos as Fotos:



Foto: Novo setor de Almoarifado.



Foto: Almoarifado da Farmácia vazio em 01/01/2017.

REORGANIZAÇÃO DO SETOR DE MANUTENÇÃO.

O Setor de manutenção passou por uma pequena reforma, ocasião em que foi realizada a pintura instalação de prateleiras no local, visando melhorar o ambiente de trabalho da equipe. Veja a foto:



Foto: Pintura do setor.

CONTROLE DE ACESSOS DE ENTRADA E SAÍDA DE PESSOAS NO HMC.

A falta de controle de acesso de entrada e saída de pessoas no HMC sempre foi um problema recorrente. Em fevereiro foi expedida uma **COMUNICAÇÃO INTERNA** aos servidores estabelecendo o **HORÁRIO DE VISITAS** e de **TROCA DE ACOMPANHANTES**, conforme documento em anexo. Foi designado servidor exclusivo que trabalha diariamente no controle de entrada

e saída de pessoas e acompanhantes. Ainda foi garantido acesso aos religiosos e entidades para prestar assistência religiosa aos internados.

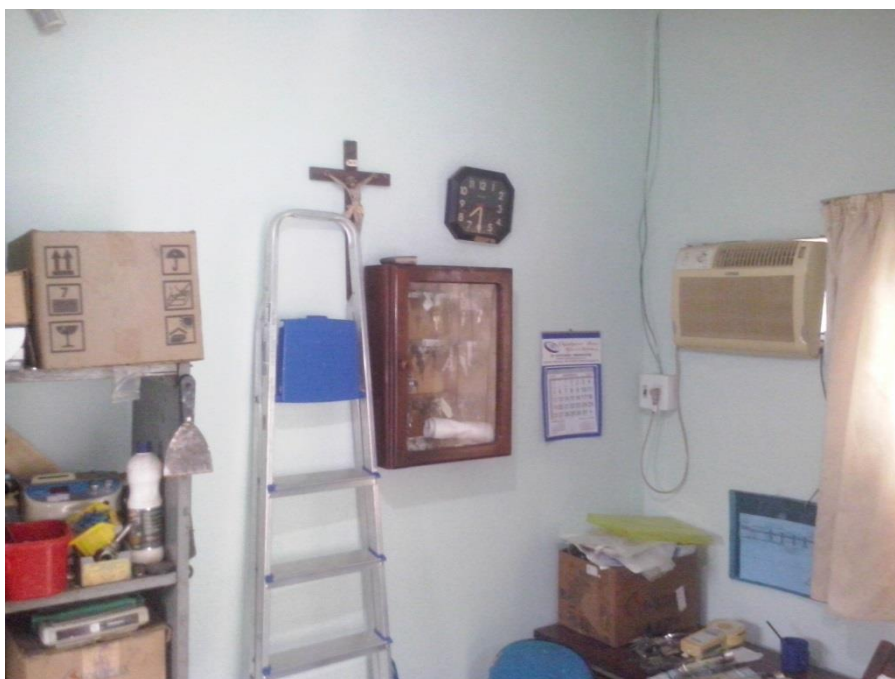
Os portões de entrada externa do HMC, bem como a entrada da maternidade foram fechados para evitar furtos e entrada indevida de pessoas no hospital, além de melhorar e garantir a segurança da instituição. Vejas as fotos:



Foto: Portão de entrada da administração.



Foto: Portão dos Fundos com acesso restrito e controlado.



Foto: Porta de saída da maternidade acesso restrito e controlado.

REORGANIZAÇÃO DA DIRETORIA ADMINISTRATIVA E SETOR DE FATURAMENTO HOSPITALAR

O Setor de faturamento passou por reorganização dos seus serviços, tendo ampliado o espaço físico da sala, que antes estava ocupada com equipamentos novos que estavam depositados naquele ambiente. Também os processos de pagamento e aquisição de materiais e serviços conta com um Assessor que desempenha a função de controle dos processos.

O espaço físico da diretoria foi ampliado com a utilização de mais uma sala exclusiva para a diretoria e regência do HMC, possibilitando um melhor ambiente de trabalho melhor. Vejamos as Fotos:



Foto: Nova Sala para a Direção do HMC.

REESTABELECIMENTO DO SERVIÇO DA NUTRIÇÃO E CONTROLE DE GASTOS COM ALIMENTOS.

Os serviços de acompanhamento nutricional dos pacientes e servidores do HMC estava paralisado. Com a disponibilização de uma nutricionista exclusiva, o hospital está melhorando a dieta oferecida, proporcionando dietas adequadas para cada tipo de paciente internado.

Ademais, o controle de estoque de alimentos foi normalizado e está sob supervisão direta da Nutricionista, que escolhe os melhores alimentos para serem servidos. Vejamos as todos do setor:



Foto: Reestabelecimento de estoques de alimentos.



Foto: Controle de gasto de alimentos.



Foto: Reestabelecimento de estoques de alimentos.

O Serviço de Nutrição e dietética do Hospital compreende o Almoxarifado, a Cozinha e Refeitório conjunto. Até fevereiro de 2017 não possuía profissional nutricionista para acompanhar e orientar a dieta dos pacientes e servidores. A partir de 01/03/2017 passou a contar com uma nutricionista para atender e controlar as refeições são servidas aos pacientes, acompanhantes e servidores.

Ainda é possível se constatar o número de refeições servidas no HMC no ano de 2017 na tabela abaixo:

REFEIÇÕES SERVIDAS	2017
PACIENTES	7.836
ACOMPANHANTES	2.820
TOTAL	10.656

REESTABELECIMENTO DO SERVIÇO DE FOTOTERAPIA.

Em relação aos aparelhos destinados a realização de "**Fototerapia**" que estavam em falta, o antigo que estava danificado foi substituído por mais 02 (dois) novos que já estão em pleno funcionamento. Vejamos as fotografias:



Foto: Aparelho de fototerapia danificado em 01/01/2017.



Foto: Novo aparelho de fototerapia instalado.

IMPLANTAÇÃO DA GESTÃO DE PESSOAS/ RH

A Assessoria especial de gestão de pessoas está desenvolvendo um excelente trabalho visando organizar o setor interno de Recursos Humanos-RH do

Hospital. Neste setor já foram desenvolvidas várias atividades, tais como reorganização dos arquivos e assentamentos funcionais de cada servidor, **controle rígido das frequências dos servidores** e realização de pesquisas de satisfação profissional, conforme melhor demonstrado em relatório em anexo. Fotos do Setor:

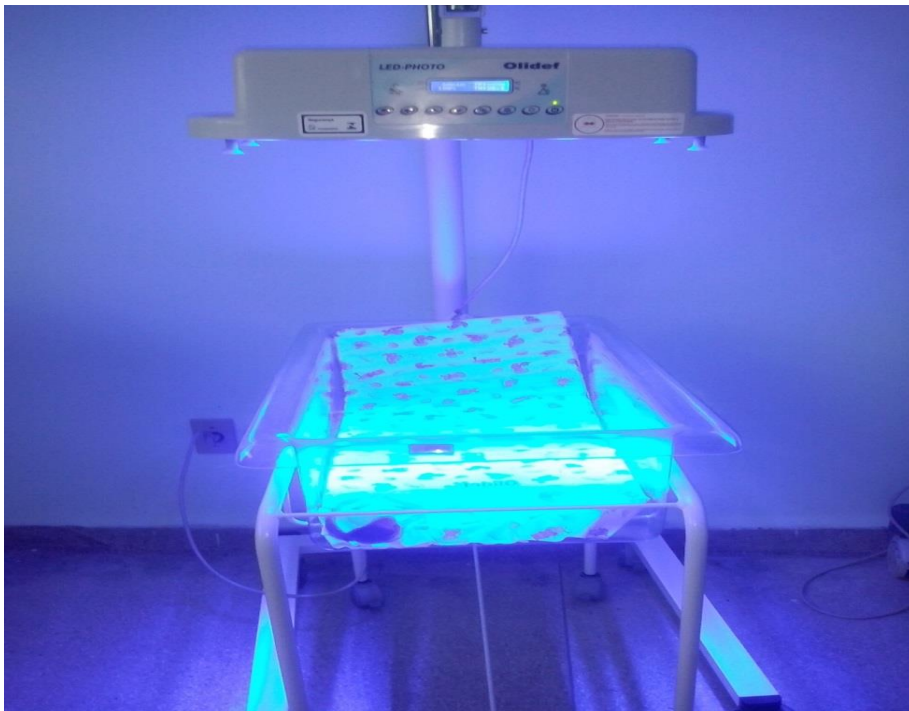

Foto: Setor de RH.

RETOMADA DE PARTOS NORMAIS E CESARIANAS

Até janeiro de 2017, quase que na totalidade os partos não estavam sendo realizados no HMC, sendo que as pacientes eram encaminhadas ao Hospital Dom Orione em Araguaína-TO. Já a partir de fevereiro, os partos normais foram retomados bem como as cirurgias cesarianas, já tendo sido realizados 54 partos até o dia 20/03/2017.

O retorno da realização dos partos ocorreram em virtude do reestabelecimento de uma escala de plantões com médicos exclusivos para atender na obstetrícia.

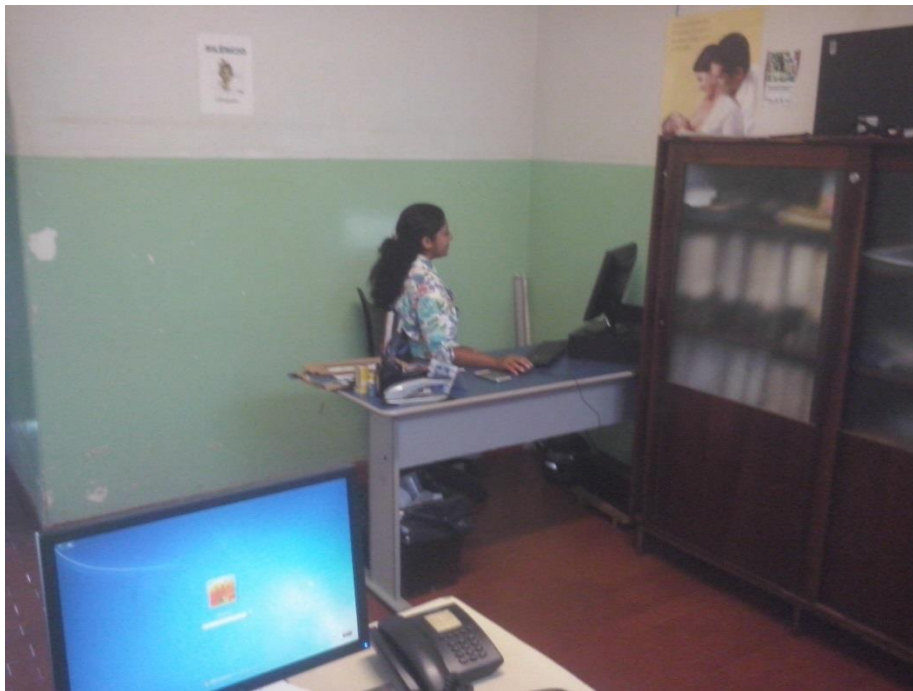

Foto: 1º Paciente submetida a cesariana em 2017.

DADOS ESTATÍSTICOS DE PROCEDIMENTOS REALIZADOS NO HMC

Os para o ano de 2017, estão disponibilizados em planilhas em anexo, demonstrando o quantitativo de atendimentos e procedimentos que foram realizados no período avaliado

Em resumo, é possível observar que o HMC apesar de ser um Hospital Municipal atende diversos Municípios. Observação: Ver planilhas em anexo.

IMPLANTAÇÃO DE VISITA DE MÉDICO PRESCRITOR DIÁRIAMENTE

Foi implantado uma escala especial exclusiva para a prescrição médica diária de pacientes internado no HMC. Antigamente em cada dia de internação os

pacientes eram atendidos por um médico plantonista diferente, ocorrendo quase sempre uma descontinuidade no tratamento clínico, pois a cada dia, cada médico tinha uma conduta diferente, muitas vezes alterando a prescrição medicamentosa.

Com a implantação de uma escala diária de prescrição, um mesmo médico acompanha o paciente do início da internação até a alta ou transferência do paciente para outra referência. Com a escala ocorreu uma melhor padronização dos medicamentos utilizados, melhorando todo o processo de cuidados.

Por fim, também ocorrerá a curto prazo uma elevação do faturamento de AIH's do Hospital, pois as Altas médicas somente ocorrerão dentro do prazo estabelecido pelo ministério da Saúde.

LAVANDERIA HOSPITALAR

A Lavanderia é o setor responsável pela manutenção dos lençóis e roupa hospitalar, funcionando 12 horas por dia para atender as demandas. Neste setor foi reestabelecido o fornecimento de materiais de limpeza pesada, estando em pleno funcionamento, mas ainda com falta de materiais e lençóis no HMC, aguardando procedimento licitatório.

MELHORIAS NA SALA VERMELHA DO PRONTO SOCORRO E CONSULTÓRIOS

A Sala vermelha do Pronto Socorro recebeu novos equipamentos, tais como maca, prateleiras para depósito de medicamentos e materiais de primeiros socorros, laringoscópios e ambu. Também foram retirados da sala equipamentos danificados que há muito tempo não funcionavam, visando promover uma limpeza no ambiente. Ainda foi instalada uma nova regua de distribuição de oxigênio na sala com **saída para 06 cateteres de Oxigênio**, visto que antigamente só existia uma única saída de Oxigênio canalizada. Veja fotos:



Foto: Maca e prateleiras novas.



Foto: Instalação de régua de distribuição de oxigênio nova.

Ainda no Pronto Socorro, foi implantado um novo consultório ambulatorial para acomodar o segundo médico que atende no setor. Foi realocado um

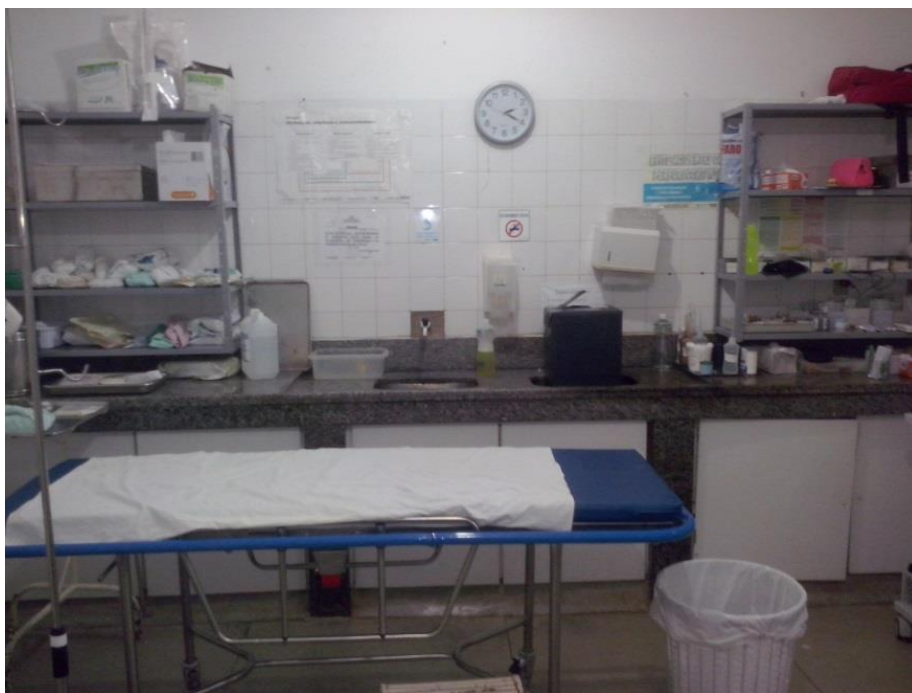
aparelho de ar condicionado, uma maca nova e um conjunto de mesa e cadeiras para

IMPLANTAÇÃO DE SISTEMA DE REGULAÇÃO, REFERÊNCIA E CONTRA-REFERÊNCIA.

O sistema de **SISTEMA DE REGULAÇÃO, REFERÊNCIA E CONTRA-REFERÊNCIA** estava quase que inoperante, visto a deficiência no serviço social interno, pois o hospital só possuía de 01 (uma) única Assistente Social que realiza a regulação de segunda a sexta-feira com carga horaria de 08 (oito) horas diárias. Nos fins de semana e período noturno a regulação estava sendo realizada pelos enfermeiros plantonistas.

A atual direção ampliou o número de servidores neste setor, sendo que atualmente já possuímos 02 (duas) Assistentes Sociais e outras 03 servidoras reguladoras, que se revezam em escalas de plantões cobrindo o hospital 7 dias por semana, o que tornou o sistema de regulação mais eficaz, que está possibilitando aos municípios enviar pacientes somente após autorizados e devidamente regulados pelo setor de regulação Hospitalar.

MELHORIAS NO SETOR DE ARQUIVO / FATURAMENTO – AIH e BPA.

O setor de Faturamento Hospitalar é responsável pelo envio das informações geradoras das Autorizações de Internação Hospitalar – AIH e pelo Boletim de produção Ambulatorial –BPA. Neste setor são enviados os dados necessários à alimentação dos sistemas de informação, responsáveis pelo manutenção dos recursos financeiros do HMC.

A sala utilizada é inadequada, com pouco espaço disponível, estando ainda ocupada com o armazenamento de equipamentos novos que estão aguardando serem instalados. Veja fotografias:



Foto: Setor de Faturamento EM 01/01/2017.



Foto: Reorganização do espaço de trabalho.



Foto: Reorganização do espaço de trabalho.

Ainda no setor de Arquivo do HMC foi implantado o protocolo de solicitações para a normatização no que se refere à disponibilização de cópias de prontuários médicos dos pacientes e também em relação à Disponibilização de laudos médicos dos tratamentos realizados.

OUTRAS MELHORIAS.

Por fim, vale destacar outras melhorias e serviços ofertados pelo HMC, detre as quase se destacam:

- a)** Retorno dos exames de ultrassonografias paralisados há mais de 10 anos, onde hoje são realizadas e ofertados 210 exames por mês;
- b)** A Coleta e destinação correta de lixo hospitalar, mediante contrato com a empresa Biotec;
- c)** Retorno de Cirurgias eletivas através do mutirão de cirurgias eletivas;
- d)** Implantação do AME COLINAS – ambulatório medico de especialidades, um espaço de atendimento anexo do HMC para garantir atendimentos ambulatoriais;

Colinas do Tocantins-TO, 20 de março de 2018.